

Azienda sanitaria locale 'TO3'

Avviso Pubblico per l'attribuzione di incarico quinquennale di Direttore di Struttura Complessa - Dirigente Medico - Disciplina di Medicina Interna per la Direzione della S.C. Medicina Generale Pinerolo.

In esecuzione della deliberazione n. 429 del 09.05.2016 è indetto, ai sensi del D.Lgs. n. 502/1992 e ss.mm.ii., del D.P.R. n. 484/97, del D.Lgs. n. 165/01 e ss.mm.ii., dal D.L. 158/2012 convertito in Legge n.189/2012 e della D.G.R. n. 14-6180 del 29.07.2013, avviso pubblico per il conferimento dell'incarico quinquennale di:

**DIRIGENTE MEDICO - DISCIPLINA DI MEDICINA INTERNA
PER LA DIREZIONE DELLA S.C. MEDICINA GENERALE PINEROLO**

Le modalità di attribuzione del presente incarico sono disciplinate dal DPR 484/97 e dal D. Lgs. n. 502/92 e ss.mm.ii.

All'incaricato sarà attribuito il trattamento giuridico ed economico di cui alle disposizioni legislative e al CCNL per l'Area della dirigenza Medico Veterinaria vigente. L'esclusività del rapporto di lavoro costituirà criterio preferenziale per il conferimento dell'incarico.

1) REQUISITI GENERALI DI AMMISSIONE

1 Cittadinanza italiana, fatte salve le equiparazioni stabilite dalle leggi vigenti, o cittadinanza di uno dei paesi dell'Unione Europea o Paesi Terzi. Ai sensi dell'art. 38 D.Lgs. n. 165/01 e dell'art. 3 D.P.C.M. 07.02.1994 n. 174 l'accesso all'impiego è esteso ai cittadini degli Stati membri della U.E. ed ai loro familiari non aventi la cittadinanza di uno Stato membro che siano titolari del diritto di soggiorno o del diritto di soggiorno permanente in possesso dei seguenti requisiti:

- godimento dei diritti civili e politici anche negli Stati di appartenenza o di provenienza;
- possesso, fatta eccezione della titolarità della cittadinanza italiana, di tutti gli altri requisiti previsti per i cittadini della Repubblica;
- adeguata conoscenza della lingua italiana ai sensi del D.P.R. n. 752 del 26/07/1976.

2 Idoneità fisica: l'accertamento della idoneità fisica all'impiego, con l'osservanza delle norme in tema di categorie protette, è effettuato, a cura dell'ASL, prima dell'immissione in servizio.

3 Non aver riportato condanne penali e non essere destinatario di provvedimenti che riguardano l'applicazione di misure di prevenzione, di decisioni civili e di provvedimenti amministrativi iscritti nel casellario giudiziale.

Non essere sottoposto a procedimenti penali.

Età: ai sensi dell'art. 3, comma 6 della L. 15.05.1997, n. 127, la partecipazione alle selezioni indette da Pubbliche Amministrazioni non è più soggetta a limite di età, salve le limitazioni previste dalla vigente normativa per il collocamento a riposo d'ufficio.

2) REQUISITI SPECIFICI DI AMMISSIONE

Possono partecipare all'avviso coloro che sono in possesso dei requisiti seguenti:

a) laurea in Medicina e Chirurgia

b) iscrizione all'albo professionale dei medici chirurghi

L'iscrizione al corrispondente albo professionale di uno dei Paesi dell'Unione Europea consente la partecipazione alla selezione, fermo restando l'obbligo dell'iscrizione all'albo in Italia prima dell'assunzione in servizio.

c) Anzianità di servizio di sette anni, di cui cinque nella disciplina o disciplina equipollente e specializzazione nella disciplina o disciplina equipollente ovvero anzianità di servizio di dieci anni nella disciplina (ai sensi dell'art. 5 comma 1 lett. b del DPR 484/97).

Le discipline equipollenti sono individuate con D.M. 30.01.1998 e ss.mm.ii.

L'anzianità di servizio utile per l'accesso al secondo livello dirigenziale deve essere maturata presso amministrazioni pubbliche, istituti di ricovero e cura a carattere scientifico, istituti o cliniche universitarie e istituti zooprofilattici sperimentali, secondo quanto disposto dall'art. 10 del D.P.R. n. 484/97. Saranno valutati altresì i servizi prestati ai sensi del disposto degli artt. 11, 12, e 13 del D.P.R. n. 484/97.

Nei certificati di servizio devono essere indicate le posizioni funzionali o le qualifiche attribuite, le discipline nelle quali i servizi sono stati prestati, nonché le date iniziali e terminali dei relativi periodi di attività.

d) Curriculum redatto ai sensi degli artt. 6 e 8 del D.P.R. 484/97 ovvero con riferimento:

a) alle competenze tecnico-professionali necessarie per l'effettivo svolgimento della tipologia di incarico in oggetto;

b) casistica trattata nei precedenti incarichi, misurabili in termini di volume e complessità; le casistiche devono essere riferite al decennio precedente alla data di pubblicazione nella Gazzetta Ufficiale della Repubblica Italiana del presente avviso di attribuzione di incarico e devono essere certificate dal Direttore Sanitario sulla base dell'attestazione del direttore del competente dipartimento o unità operativa della A.S.L. o dell'Azienda Ospedaliera (art 6 c. 2 DPR 484/97);

c) scenario organizzativo in cui ha operato;

d) rilevanza dell'attività di ricerca svolta nel corso dei precedenti incarichi;

e) particolari risultati ottenuti nelle esperienze professionali precedenti;

f) alla tipologia delle istituzioni in cui sono allocate le strutture presso le quali il candidato ha svolto la propria attività ed alla tipologia delle prestazioni erogate dalle strutture medesime;

g) alla posizione funzionale del candidato nelle strutture ed alle sue competenze, con indicazioni di eventuali specifici ambiti di autonomia professionale con funzioni di direzione;

h) alla tipologia qualitativa e quantitativa delle prestazioni effettuate dal candidato;

i) ai soggiorni di studio o di addestramento professionale per attività attinenti alla disciplina in rilevanti strutture italiane o estere di durata non inferiore a tre mesi con esclusione dei tirocini obbligatori;

j) alla attività didattica presso corsi di studio per il conseguimento di diploma universitario, di laurea o di specializzazione ovvero presso scuole per la formazione di personale sanitario con indicazione delle ore annue di insegnamento;

k) alla partecipazione a corsi, congressi, convegni e seminari, anche effettuati all'estero, valutati secondo i criteri di cui all'art. 9 del D.P.R. 484/97, nonché alle pregresse idoneità nazionali.

Si considerano corsi di aggiornamento tecnico/professionale i corsi, i seminari, i convegni ed i congressi che abbiano, in tutto o in parte, finalità di formazione e aggiornamento professionale di avanzamento di ricerca scientifica. (art. 9 c. 2 DPR 484/97).

l) altri eventuali ulteriori titoli utili agli effetti della valutazione di merito.

Nella valutazione del curriculum è presa in considerazione altresì la produzione scientifica strettamente pertinente alla disciplina, pubblicata su riviste italiane o straniere caratterizzate da criteri di filtro nell'accettazione dei lavori, della quale produzione sarà valutato l'impatto sulla comunità scientifica.

Oltre l'elenco cronologico delle pubblicazioni vanno allegate le pubblicazioni ritenute più significative.

Le pubblicazioni devono essere edite a stampa.

I contenuti del curriculum, esclusi quelli di cui al punto d) lettera b), h) e le pubblicazioni possono essere autocertificati dal candidato (DPR 484/97 art. 8 c. 5).

L'Azienda si riserva la facoltà di procedere a controlli a campione per accertare la veridicità delle dichiarazioni rilasciate dal candidato.

e) Attestato di formazione manageriale.

Fino all'espletamento del primo corso di formazione, si prescinde dal possesso del requisito dell'attestato di formazione manageriale, fermo restando l'obbligo, nel caso di assunzione dell'incarico, di acquisire l'attestato nel primo corso utile nonché quanto previsto dall'Art. 15 c.

8) del D.Lgs. n. 502/92 e ss.mm.ii.

L'accertamento dei requisiti dell'art. 5, commi 1 e 2, del D.P.R. 484 del 10.12.97 è effettuato dalla Commissione di cui all'articolo 15 comma 7 bis lettera a) del D. Lgs. 502 del 30.12.92 e ss.mm.ii., e l'ammissibilità verrà comunicata ai candidati, immediatamente prima del colloquio.

**DEFINIZIONE DEL PROFILO PROFESSIONALE
PER L'INCARICO DI DIRETTORE DELLA
S.C. MEDICINA GENERALE PINEROLO**

Il Decreto Balduzzi (D.L. 158/2012 convertito nella L. 189/2012) definisce le linee di indirizzo per il conferimento degli incarichi di Direzione di Struttura Complessa delle Aziende del Servizio Sanitario del Piemonte.

Tale deliberazione prevede che l'Azienda definisca il concreto fabbisogno che caratterizza la struttura complessa cui afferisce l'incarico sotto i profili clinico, tecnico, scientifico e manageriale, tenendo conto della programmazione aziendale generale e delle attività che la struttura complessa è chiamata a svolgere. Per questo motivo si rende necessario da un lato specificare la tipologia di struttura cui si riferisce l'incarico e dall'altro il profilo professionale dei candidati.

TIPOLOGIA DI STRUTTURA

L'ASL TO3 è un'Azienda territoriale di circa 585.000 residenti distribuiti su un territorio comprendente 109 Comuni per complessivi 2.952 Km^q, caratterizzato da forti differenziazioni collegate a realtà sociali articolate (dalle aree della prima cintura metropolitana a forte concentrazione abitativa a quelle di estrema montagna a scarsissima densità abitativa).

Il nuovo atto aziendale prevede 5 Distretti Territoriali e 3 Ospedali (Rivoli, Susa e Pinerolo).

Gli ospedali di Rivoli e Pinerolo sono classificati come ospedali Spoke con DEA di I livello, mentre l'ospedale di Susa è classificato come ospedale di base con Pronto Soccorso di Area disagiata, al fine di tutelare le aree territoriali con tempi di percorrenza superiori ai tempi previsti dal Regolamento per un servizio di emergenza efficace (*D.G.R. n. 1-600 del 19/11/2014 "Adeguamento della rete ospedaliera agli standard della Legge 135/2012 e del Patto per la Salute 2014/2016 e linee di indirizzo per lo sviluppo della rete territoriale"*).

I posti letto complessivi al 31/12/2015 sono 693.

La riconversione di tre piccoli ospedali (Giaveno, Torre Pellice e Avigliana) ha portato alla creazione in tali sedi di un CAP (Centro di Assistenza Primaria) ad Avigliana e di tre strutture di CAVS (Continuità Assistenziale a Valenza Sanitaria).

Sul territorio aziendale è presente l'A.O.U. San Luigi di Orbassano con cui sono stati avviati numerosi progetti di integrazione delle attività.

Sono altresì presenti n. 6 Case di Cura private accreditate per circa n. 600 P.L. complessivi dedicati a Neuropsichiatria, R.R.F e Lungodegenza.

CARATTERISTICHE DELLA STRUTTURA

La rete ospedaliera

Fermo restando la presenza nell'ambito dell'A.S.L. dei Presidi Ospedalieri (Ospedali di Pinerolo, Rivoli e Susa), il modello organizzativo adottato è quello del funzionamento in rete degli stessi, a loro volta integrati nella rete delle strutture e dei servizi territoriali.

La finalità generale cui si ispira tale modello è quella di garantire nell'ambito della logica di produzione, omogeneità delle risposte sanitarie, adeguati livelli di qualità e sicurezza, in condizione di distribuzione equa delle risorse a livello dell'ASL TO3, ma anche in integrazione e dialogo con i Presidi dell'Area Sovrazonale per lo sviluppo di percorsi diagnostico-terapeutici ed assistenziali condivisi.

Capisaldi di tale organizzazione sono, da un lato i Presidi, intesi come Strutture di produzione, e dall'altra i Dipartimenti clinici, a matrice trasversale, i quali apportano le necessarie professionalità, e comunque orientati a garantire, stante la trasversalità, l'omogeneità dei percorsi e degli atteggiamenti diagnostici e clinico-assistenziali.

Gli attori diventano quindi in particolar modo:

- il Coordinatore dell'Area Ospedaliera con funzione di sovrintendenza a garanzia del corretto andamento nell'operato delle singole Direzioni Mediche di Presidio e Dipartimenti rispetto agli obiettivi aziendali di integrazione;
- i Direttori Medici di Presidio Ospedaliero, garanti dell'organizzazione e gestione generale del Presidio;
- i Direttori dei Dipartimenti diagnostici e clinico-assistenziali;
- i Direttori di Struttura Complessa e i Responsabili di Struttura Semplice, quali espressione della produzione.

Dipartimenti Ospedalieri

Nell'ambito delle funzioni illustrate nell'Atto Aziendale, i Dipartimenti Ospedalieri sono volti alla ricerca dell'appropriatezza e dell'efficienza organizzativa attraverso la realizzazione di buone pratiche gestionali e la corretta individuazione delle priorità di allocazione delle risorse, operata anche tramite appropriati processi di programmazione in senso clinico e nella impostazione generale di sviluppo dell'Ospedale per intensità di cura.

Ad essi sono attribuite risorse dipartimentali ed obiettivi relativi allo sviluppo qualitativo e quantitativo delle prestazioni sanitarie.

Sono individuati i seguenti Dipartimenti Ospedalieri:

- Dipartimento Medico
- Dipartimento Chirurgico
- Dipartimento Servizi Diagnostici
- Dipartimento Materno-Infantile
- Dipartimento Emergenza.

Ospedale di Pinerolo

L'Ospedale di Pinerolo, in cui è collocata la Struttura Complessa Medicina Generale Pinerolo, ha una dotazione complessiva di 227 posti letto, per un bacino di utenza di circa 135.300 abitanti, corrispondente al territorio del Distretto Pinerolese.

Le specialità presenti e i posti letto sono riepilogati nella tabella sottostante:

Presidio	Area	Spec.	Descrizione spec.	Letti RO	Letti DH	TOT
OSPEDALE CIVILE "E.AGNELLI"	Area medica	08	Cardiologia	10	0	10
OSPEDALE CIVILE "E.AGNELLI"	Area medica	26	Medicina generale	48	0	48
OSPEDALE CIVILE "E.AGNELLI"	Area medica	26	Medicina e Chirurgia d'Accettazione e d'Urgenza	4	0	4
OSPEDALE CIVILE "E.AGNELLI"	Area medica	29	Nefrologia	6	0	6
OSPEDALE CIVILE "E.AGNELLI"	Area medica	32	Neurologia	15	0	15
OSPEDALE CIVILE "E.AGNELLI"	Area medica	64	Oncologia	0	3	3
OSPEDALE CIVILE "E.AGNELLI"	Area chirurgica	09	Chirurgia generale	20	0	20
OSPEDALE CIVILE "E.AGNELLI"	Area chirurgica	34	Oculistica	0	0	0
OSPEDALE CIVILE "E.AGNELLI"	Area chirurgica	36	Ortopedia e traumatologia	24	0	24
OSPEDALE CIVILE "E.AGNELLI"	Area chirurgica	38	Otorinolaringoiatria	2	0	2
OSPEDALE CIVILE "E.AGNELLI"	Area chirurgica	43	Urologia	0	0	0
OSPEDALE CIVILE "E.AGNELLI"	Area chirurgica	98	Day surgery	0	12	12
OSPEDALE CIVILE "E.AGNELLI"	Area materno-infantile	31	Nido	9	0	9
OSPEDALE CIVILE "E.AGNELLI"	Area materno-infantile	37	Ostetricia e ginecologia	18	0	18
OSPEDALE CIVILE "E.AGNELLI"	Area materno-infantile	39	Pediatria	4	1	5
OSPEDALE CIVILE "E.AGNELLI"	Area materno-infantile	62	Neonatologia	4	0	4
OSPEDALE CIVILE "E.AGNELLI"	Area urgenze	49	Terapia intensiva e rianimazione	6	0	6
OSPEDALE CIVILE "E.AGNELLI"	Area urgenze	50	Terapia intensiva/subintensiva cardiologica	6	0	6
OSPEDALE CIVILE "E.AGNELLI"	Area psichiatria	40	Psichiatria SPDC	10	0	10
OSPEDALE CIVILE "E.AGNELLI"	Area altro supporto ospedaliera	02	DH Multispecialistico non chirurgico	0	2	2
OSPEDALE CIVILE "E.AGNELLI"	Area chirurgica	04	Week surgery	20	0	20
OSPEDALE CIVILE "E.AGNELLI"	Area altro supporto ospedaliera	67	Libera Professione/Pensionanti multispecialistico	2	1	3
TOTALE OSP AGNELLI PINEROLO				208	19	227

Dipartimento Medico

Il Dipartimento Medico opera, nell'ambito del regime di ricovero, in coordinamento con l'attività assistenziale in fase acuta, sub-acuta ed in continuità assistenziale con integrazione funzionale delle Strutture per ottimizzare l'utilizzo delle risorse, favorire lo scambio di competenze in costante confronto e, utilizzando la complementarietà, l'integrazione delle Strutture all'interno del Dipartimento, con altri Dipartimenti e con il Territorio.

In regime ambulatoriale, agisce ottimizzando l'utilizzo delle risorse (strutturali, umane, strumentali) per l'assistenza in fase di ricovero, prericovero e controlli post-ricovero.

Le competenze professionali offerte dalla Struttura sono multispecialistiche in urgenza ed elezione di Medicina Interna, Cardiologia con attività di Emodinamica e Aritmologia, Nefrologia con attività di Dialisi, Neurologia, Gastroenterologia ed Endoscopia, Oncologia, Malattie Metaboliche e Diabetologia.

L'obiettivo primario del Dipartimento è quello di garantire un appropriato percorso di presa in carico, individuato sulla base della patologia e del necessario carico assistenziale. In tale ottica si dovranno realizzare specifici percorsi di cura per intensità/complessità assistenziale. La diversa intensità di cura è individuata attraverso la definizione delle caratteristiche cliniche ed assistenziali dei pazienti destinati all'area e si dovrà differenziare in funzione delle diverse modalità organizzative e a seconda delle procedure e della dotazione di risorse umane. Il modello organizzativo poggia su un ruolo importante di filtro del Dipartimento di Emergenza e sulla condivisione dei criteri di accesso ai vari livelli di intensità e complessità delle cure, anche attraverso la definizione di processi di presa in carico del paziente, di continuità, di pianificazione personalizzata dell'assistenza e di modulazione della gradualità dell'intervento assistenziale in ragione di un modello per "Complessità Assistenziale".

Il Dipartimento Medico dovrà consolidare i percorsi di assistenza alternativi al ricovero ordinario, funzionale al miglioramento dell'accessibilità degli utenti, attraverso l'implementazione del modello di gestione dell'assistenza in Day Service di area medica con l'estensione dell'offerta, degli orari di attività e con la ricerca di nuove modalità di raccordo tra i servizi ospedalieri e territoriali.

Gli elementi di riferimento prioritari sono rappresentati dai principi della medicina basata sulle evidenze scientifiche, dalle linee guida e dalla loro contestualizzazione nei percorsi diagnostico-terapeutici ed assistenziali, dalle attività di audit clinico ed organizzativo ai fini del miglioramento continuo.

Sono individuate nel Dipartimento Medico le Strutture Complesse e Semplici di seguito illustrate:

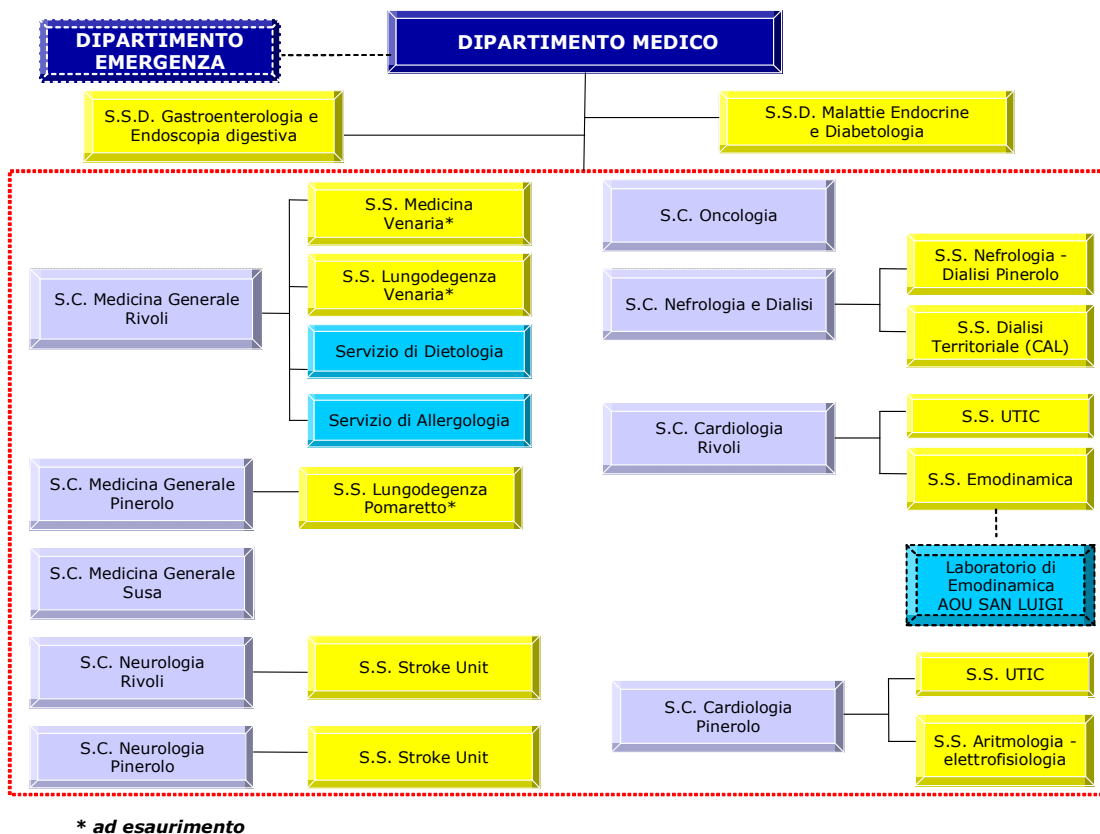

Medicina Generale Pinerolo

Tra le strutture deputate alla gestione clinico-assistenziale delle patologie internistiche in forma di ricovero ordinario (in forma programmata o in emergenza/urgenza), ricovero in day hospital, ambulatorio e day service, rientra la Struttura Complessa “Medicina Generale Pinerolo”, con Struttura Semplice “Lungodegenza Pomaretto” (struttura in esaurimento, coerentemente con quanto previsto dalla programmazione regionale).

Dotazione di posti letto

La S.C. Medicina Generale Pinerolo conta n. 48 posti letto di ricovero ordinario.

La S.S. Lungodegenza di Pomaretto ha una dotazione di n. 18 posti letto.

Dotazione di personale

Il personale assegnato alla S.C. Medicina Generale Pinerolo ammonta a 80 unità, ed è così composto:

Unità di personale	80
Personale medico	13
Personale infermieristico	44
Personale tecnico	23

La S.S. Lungodegenza di Pomaretto conta 22 unità di personale:

Unità di personale	22
Personale medico	1
Personale infermieristico	10
Personale tecnico sanitario	-
Personale tecnico	10
Personale amministrativo	1

ATTIVITA' ANNO 2015

Attività di ricovero

Nel 2015 la S.C. Medicina Generale Pinerolo ha effettuato n. 1.827 ricoveri, di cui 1.699 in regime di ricovero ordinario e 128 in regime di Day Hospital/Multispecialistico:

ATTIVITA'	Consuntivo Anno 2015
Numero dimessi Ricoveri Ordinari	1.699
Numero dimessi Ricoveri Day Hospital +Multispecialistico	128
Totale numero ricoveri	1.827

Si riporta il dettaglio dell'attività di ricovero relativa al 2015, distinta tra DRG di tipo Medico (n. 1.776) e di tipo chirurgico (n. 51):

DRG Medicina Generale Pinerolo

CASI	RO	DH	TOTALE
Tipo DRG: Medico			
087 Edema polmonare e insufficienza respiratoria	345		345
089 Polmonite semplice e pleurite, età > 17 anni con CC	316		316
085 Versamento pleurico con CC	117		117
316 Insufficienza renale	91		91
127 Insufficienza cardiaca e shock	66		66
079 Infezioni e infiammazioni respiratorie, età > 17 anni con CC	65		65
467 Altri fattori che influenzano lo stato di salute		65	65
576 Setticiemia senza ventilazione meccanica ≥ 96 ore, età > 17 anni	49		49
296 Disturbi della nutrizione e miscelanea di disturbi del metabolismo, età > 17 anni con CC	48		48
202 Cirrosi e epatite alcolica	40	5	45
297 Disturbi della nutrizione e miscelanea di disturbi del metabolismo, età > 17 anni senza CC	34	3	37
203 Neoplasie maligne dell'apparato epatobiliare o del pancreas	28	3	31
082 Neoplasie dell'apparato respiratorio	30		30
174 Emorragia gastrointestinale con CC	29		29
205 Malattie del fegato eccetto neoplasie maligne, cirrosi, epatite alcolica con CC	26		26
204 Malattie del pancreas eccetto neoplasie maligne	24		24
207 Malattie delle vie biliari con CC	22		22
403 Linfoma e leucemia non acuta con CC	19		19
271 Ulcere della pelle	16	1	17
090 Polmonite semplice e pleurite, età > 17 anni senza CC	13	1	14
172 Neoplasie maligne dell'apparato digerente con CC	14		14
078 Embolia polmonare	13		13
423 Altre diagnosi relative a malattie infettive e parassitarie	11	2	13
144 Altre diagnosi relative all'apparato circolatorio con CC	12		12
Altri D.R.G.	220	48	268
Totale Tipo DRG Medico	1.648	128	1.776
Tipo DRG: Chirurgico			
193 Interventi sulle vie biliari eccetto colecistectomia isolata con o senza esplorazione del dotto biliare comune con CC	13		13
542 Tracheostomia con ventilazione meccanica ≥ 96 ore o diagnosi principale non relativa a faccia, bocca e collo senza intervento chirurgico maggiore	6		6
578 Malattie infettive e parassitarie con intervento chirurgico	4		4
Altri D.R.G.	28		28
Totale Tipo DRG Chirurgico	51		51
TOTALE	1.699	128	1.827

Prestazioni specialistiche per esterni

Il numero di prestazioni specialistiche erogate a pazienti esterni nel 2015 negli ambulatori di Medicina Generale di Pinerolo è pari a 4.565 per un valore di Euro 65.362:

L'attività, dettagliata per tipologia di prestazione, è sotto riportata:

Prestazioni Medicina Generale Pinerolo

PRESTAZIONI PER ESTERNI MEDICINA GENERALE	N. casi	Valore
8901 ANAMNESI E VALUTAZIONE DEFINITE BREVI	1.156	€ 14.912,40
91492 PRELIEVO DI SANGUE VENOSO	949	€ 2.467,40
91904 SCREENING ALLERGICOLOGICO PER INALANTI	939	€ 10.892,40
897 VISITA GENERALE	818	€ 16.932,60
99251 TERAPIA INFUSIONALE ENDOVENOSA	273	€ 3.057,60
89611 MONITORAGGIO CONTINUO [24 Ore] DELLA PRESSIONE ARTERIOSA -	245	€ 10.118,50
91905 TEST EPICUTANEI A LETTURA RITARDATA (PATCH TEST)	66	€ 2.145,00
4131 BIOPSIA [AGOBIOPSIA] DEL MIDOLLO OSSEO -	47	€ 2.298,30
9912 IMMUNIZZAZIONE PER ALLERGIA Desensibilizzazione	36	€ 417,60
99255 Terapia antitumorale con dispensazione di farmaci orali o per iniezione intramuscolare o sottocutanea	26	€ 2.002,00
91484 PRELIEVO CITOLOGICO	3	€ 12,30
9659 ALTRA IRRIGAZIONE DI FERITA - Pulizia di ferita NAS - Escluso: Sbrigliamento (86.22, 86.27-86.28)	2	€ 7,80
8903 ANAMNESI E VALUTAZIONE DEFINITE COMPLESSE - Stesura del piano di emodialisi o di dialisi peritoneale	2	€ 41,40
8191 ARTROCENTESI - Aspirazione articolare - Escluso: quella per: biopsia delle strutture articolari (80.30), iniezione di farmaci (81.92), - artrografia (88.32)	1	€ 33,50
99936 MEDICAZIONE DI CATETERE VENOSO CENTRALE O DI SONDA ENTERALE DI LUNGA PERMANENZA	1	€ 4,50
90635 ESAME MICROSCOPICO DI STRISCIO O APPOSIZIONE DI CITOASPIRATO LINFOGIANDOLARE	1	€ 18,80
TOTALE	4.565	€ 65.362,10

Presso l'ambulatorio di Angiologia di Pinerolo sono state effettuate n. 2.352 prestazioni per un valore di Euro 103.253:

Prestazioni Angiologia Pinerolo

PRESTAZIONI PER ESTERNI ANGIOLOGIA PINEROLO	N. casi	Valore
88735 ECO(COLOR) DOPPLER DEI TRONCHI SOVRAORTICI	1.246	€ 54.699,40
88772 ECO(COLOR) DOPPLERGRAFIA DEGLI ARTI SUPERIORI O INFERIORI O DISTRETTUALE, ARTERIOSA O VENOSA	1.106	€ 48.553,40
TOTALE	2.352	€ 103.252,80

Presso l'ambulatorio di Ematologia di Pinerolo sono state effettuate n. 490 prestazioni per un valore di Euro 6.547:

Prestazioni Ematologia Pinerolo

PRESTAZIONI PER ESTERNI EMATOLOGIA	N. casi	Valore
8901 ANAMNESI E VALUTAZIONE DEFINITE BREVI	461	5.946,90
897 VISITA GENERALE	29	600,30
TOTALE	490	6.547,20

Presso l'ambulatorio di Pneumologia di Pinerolo sono state effettuate n. 1.315 prestazioni per un valore di Euro 28.553:

Prestazioni Pneumologia Pinerolo

PRESTAZIONI PER ESTERNI PNEUMOLOGIA	N. casi	Valore
89371 SPIROMETRIA SEMPLICE	563	€ 13.061,60
897 VISITA GENERALE	557	€ 11.529,90
8901 ANAMNESI E VALUTAZIONE DEFINITE BREVI	151	€ 1.947,90
89375 PROVA BRONCODINAMICA CON BRONCOCOSTRITTORE SPECIFICO O ASPECIFICO Curva dose-risposta Spirometria di base e spirometrie di controllo fino ad un massimo di 13	24	€ 1.339,20
89372 SPIROMETRIA GLOBALE -	15	€ 558,00
89383 DIFFUSIONE ALVEOLO-CAPILLARE DEL CO -	5	€ 116,00
TOTALE	1.315	€ 28.552,60

Presso l'ambulatorio di Reumatologia di Pinerolo sono state effettuate n. 1.230 prestazioni per un valore di Euro 21.735:

Prestazioni Reumatologia Pinerolo

PRESTAZIONI PER ESTERNI REUMATOLOGIA	N. casi	Valore
8901 ANAMNESI E VALUTAZIONE DEFINITE BREVI	638	€ 8.230,20
8903 ANAMNESI E VALUTAZIONE DEFINITE COMPLESSIVE Stesura del piano di emodialisi o di dialisi peritoneale	322	€ 6.665,40
897 VISITA GENERALE	230	€ 4.761,00
38221 CAPILLAROSCOPIA CON VIDEOREGISTRAZIONE - Escluso: Angioscopia dell' occhio (95.12)	34	€ 2.016,20
90703 INTRADERMOREAZIONI CON PPD, CANDIDA, STREPTOCHINASI E MUMPS (Per test)	4	€ 27,20
88995 DENSITOMETRIA OSSEA AD ULTRASUONI	2	€ 35,20
TOTALE	1.230	€ 21.735,20

La Struttura Complessa “Medicina Generale Pinerolo” comprende la Struttura Semplice “Lungodegenza Pomaretto” che è in esaurimento, in coerenza con quanto previsto dalle programmazione regionale.

Tale struttura si occupa di assistenza di pazienti in fase post acuta, con diagnosi definitiva, stabilizzati sotto il profilo clinico, con necessità di ulteriori cure e controlli in ambito ospedaliero per un adeguato recupero e/o stabilizzazione, sia in area medica che chirurgica.

Nel 2015 la Lungodegenza di Pomaretto ha effettuato n. 175 ricoveri.

Si riporta in dettaglio l'attività di ricovero relativa al 2015:

DRG Lungodegenza Pomaretto

CASI	RO	TOTALE
Tipo DRG: Medico		
463 Segni e sintomi con CC	27	27
012 Malattie degenerative del sistema nervoso	21	21
127 Insufficienza cardiaca e shock	18	18
088 Malattia polmonare cronica ostruttiva	10	10
144 Altre diagnosi relative all'apparato circolatorio con CC	10	10
Altri D.R.G.	87	87
Total Tipo DRG: Medico	173	173
Tipo DRG: Chirurgico		
201 Altri interventi epatobiliari o sul pancreas	1	1
477 Intervento chirurgico non esteso non correlato con la diagnosi principale	1	1
Total Tipo DRG: Chirurgico	2	2
TOTALE	175	175

Prestazioni specialistiche per Pronto Soccorso

Nel 2015 la S.C. Medicina Generale di Pinerolo ha effettuato n. 36 prestazioni in Pronto Soccorso per un valore di Euro 1.511 (per pazienti ricoverati) e n. 161 per un valore di Euro 7.083 (per pazienti non ricoverati).

PROFILO PROFESSIONALE

Competenze professionali

Il compito precipuo della S.C. Medicina Generale della Sede Ospedaliera di Pinerolo è quello di assicurare la gestione clinico-assistenziale delle patologie internistiche in forma di ricovero ordinario (in forma programmata o in emergenza/urgenza), ricovero in day hospital, prestazioni/percorsi ambulatoriali e day service, nel rispetto degli standard regionali e nazionali e rispondente a criteri di efficienza, efficacia ed appropriatezza.

In particolare si richiedono:

- competenze clinico professionali nelle varie discipline afferenti la medicina interna, con capacità di sviluppare un approccio diagnostico terapeutico coordinato nei confronti dei malati acuti complessi; gli elementi di riferimento prioritari sono rappresentati dai principi della medicina basata sulle evidenze scientifiche (EBM), dalle linee guida e dalla loro contestualizzazione all'interno dei

percorsi diagnostico terapeutici ed assistenziali, dalle attività di audit clinico ai fini del miglioramento continuo;

- competenze clinico professionali nella gestione di pazienti ad alta intensità di cura implementando percorsi di cura per intensità/complessità assistenziale all'interno del Dipartimento di riferimento e in condivisione con gli altri Dipartimenti ed in particolare con l'area dell'Emergenza;

- visione sistemica dei pazienti sottoposti a diagnosi e cura, con attenzione ai temi della continuità assistenziale (tra ospedale per acuti ed aree di lungodegenza, CAVS, RSA, MMG ed articolazioni territoriali varie);

- capacità relazionali e di comunicazione dei pazienti e dei loro familiari, nonché di integrazione con gli operatori sanitari coinvolti a vario titolo e con differenti livelli di competenza e specializzazione nel percorso di cura del malato, finalizzate a garantire un approccio multidisciplinare;

Capacità organizzative

Il candidato dovrà dimostrare di avere capacità organizzative in grado di:

- garantire l'organizzazione del lavoro e l'impegno di risorse adeguato ad un modello organizzativo flessibile, garantendo interazione con le altre strutture aziendali;

- garantire un approccio assistenziale complessivo che dia al paziente il migliore trattamento e la migliore assistenza di cui necessita ricorrendo a tutte le forme disponibili in Azienda;

- garantire un percorso assistenziale che preveda una corretta integrazione tra ospedale e territorio, un costante rapporto con i Medici convenzionati e gli specialisti extra - ospedalieri, un'attenzione alla prevenzione, alla cura e alla riabilitazione;

- garantire l'aggiornamento e la formazione del personale dirigente e del personale infermieristico, in linea con gli obiettivi della Struttura Complessa.

Governo clinico

Il candidato dovrà dimostrare di avere competenze nell'ambito della gestione per processi, secondo un modello di miglioramento continuo della Qualità (audit, utilizzo di standard, PDTA) e della gestione del rischio clinico.

Formazione/ricerca scientifica

Il candidato dovrà attestare un proprio percorso formativo coerente con gli obiettivi della struttura e di avere interesse nell'ambito della ricerca scientifica e dell'innovazione organizzativa.

4) PRESENTAZIONE DELLE DOMANDE - TERMINE E MODALITÀ'

La domanda di ammissione, da redigersi in carta semplice, indirizzata alla Struttura Complessa Personale e Gestione Risorse Umane dell'Azienda Sanitaria Locale TO3, potrà essere inoltrata con le seguenti modalità:

consegna a mano = presso S.C. Personale e Gestione Risorse Umane-Ufficio Concorsi ASL TO3- presso le sedi di:

Via Martiri XXX Aprile, n. 30 COLLEGNO (dal Lunedì al Giovedì- dalle ore 8,30 alle ore 12,00 e dalle ore 13,30 alle ore 15,30 -Venerdì – dalle ore 9,00 alle ore 12,00).

Stradale Fenestrelle, 72 – PINEROLO (lunedì – venerdì 9.00/12.00 – 14.00/16.00).

In tal caso la sottoscrizione dell'istanza può avvenire in presenza del dipendente addetto a ricevere la documentazione ovvero l'istanza debitamente firmata dall'interessato può essere presentata anche da interposta persona unitamente a fotocopia di un documento d'identità in corso di validità del sottoscrittore dell'istanza.

raccomandata a.r. o agenzia di spedizione = Struttura Complessa Personale e Gestione Risorse Umane dell'Azienda Sanitaria Locale TO3 – Via Martiri XXX Aprile, 30 – 10093 COLLEGNO (TO)

In tal caso l'istanza debitamente firmata dall'interessato deve essere spedita unitamente a fotocopia di un documento d'identità in corso di validità del sottoscrittore

tramite Posta Elettronica Certificata al seguente indirizzo = aslto3@cert.aslto3.piemonte.it

L'istanza e la documentazione (curriculum, elenco documenti e autocertificazioni varie) devono essere sottoscritte e scannerizzate e devono essere allegate in un unico file formato pdf comprensiva di copia di valido documento d'identità in corso di validità dell'aspirante.

Il termine per la presentazione delle domande scade il trentesimo giorno a decorrere dal giorno successivo a quello della data di pubblicazione del presente avviso nella Gazzetta Ufficiale della Repubblica Italiana.

Qualora detto giorno sia festivo, il termine è prorogato alla stessa ora del giorno successivo non festivo.

Per le domande inoltrate a mezzo del servizio postale, la data di spedizione è comprovata dal timbro a data dell'ufficio postale accettante.

In caso di invio tramite P.E.C. la data di spedizione è stabilita e comprovata dall'Ente ricevente. Non è valido l'invio da casella di posta elettronica semplice, anche se indirizzata alla P.E.C. aziendale.

Nella domanda i candidati devono dichiarare ai sensi dell'art. 46 e 47 del D.P.R. 445/2000, consapevoli delle sanzioni penali previste dall'art. 76 del dello stesso D.P.R., i seguenti dati:

- 1) il cognome e il nome;
- 2) la data, il luogo di nascita e la residenza ed il codice fiscale;
- 3) il possesso della cittadinanza italiana, salve le equiparazioni stabilite dalle leggi vigenti, o cittadinanza di uno dei Paesi dell'Unione Europea/Paese Terzo (in tal caso il candidato deve dichiarare il possesso dei requisiti di cui al punto 1 dei "Requisiti Generali di ammissione") e un'adeguata conoscenza della lingua italiana;
- 4) il Comune di iscrizione nelle liste elettorali, ovvero i motivi della loro non iscrizione o della cancellazione dalle liste medesime;
- 5) dichiarazione di non aver riportato condanne penali e di non essere destinatario di provvedimenti che riguardano l'applicazione di misure di prevenzione, di decisioni civili e di provvedimenti amministrativi iscritti nel casellario giudiziale ai sensi della vigente normativa; in particolare di non aver riportato condanne penali per i reati di cui agli articoli_600-bis, 600-ter, 600-quater, 600-quinquies e 609-undicies del codice penale, ovvero dell'irrogazione di sanzioni interdittive all'esercizio di attività che comportino contatti diretti e regolari con minori oppure indicare le eventuali condanne riportate;
- 6) di non essere a conoscenza di essere sottoposto a procedimenti penali;
- 7) titoli di studio posseduti e requisiti generali e specifici di ammissione (indicando sede e denominazione dell'Istituto/Università presso i quali gli stessi sono stati conseguiti, data conseguimento, titolo della tesi, votazione riportata, per la specializzazione indicare inoltre la durata legale del corso di anni accademici e se conseguita ai sensi del D.Lgs. n. 257/91 o ai sensi del D. Lgs n. 368/99;
- 8) l'iscrizione all'albo dell'Ordine dei Medici con indicazione del luogo, data e numero di iscrizione;
- 9) la posizione nei riguardi degli obblighi militari (per i soggetti nati entro il 31/12/1985);
- 10) i servizi prestati presso Pubbliche Amministrazioni nonché eventuali cause di risoluzione di precedenti rapporti di pubblico impiego;
- 11) di non essere stato destituito o dispensato dall'impiego presso una pubblica amministrazione;
- 12) il possesso di eventuali titoli che conferiscono il diritto di precedenza o preferenza nella nomina (in caso negativo omettere tale dichiarazione)

- 13) il domicilio presso il quale deve, ad ogni effetto, essere fatta ogni necessaria comunicazione;
- 14) di accettare le condizioni fissate dal bando di concorso, nonché quelle che disciplinano lo stato giuridico-economico del personale dell'ASL TO3;
- 15) l'autorizzazione all'Azienda al trattamento dei propri dati personali, ai sensi del Decreto Legislativo 30.06.2003 n. 196 finalizzato agli adempimenti per l'espletamento della procedura concorsuale.

I dati forniti dai candidati saranno raccolti presso l'ufficio competente per le finalità di gestione dell'avviso e, successivamente all'eventuale instaurazione del rapporto di lavoro, saranno trattati soltanto per le finalità inerenti alla gestione del rapporto stesso.

Le medesime informazioni potranno essere comunicate unicamente ad amministrazioni pubbliche direttamente interessate alla posizione giuridica-economica del candidato. Il conferimento dei dati è comunque obbligatorio ai fini della valutazione dei requisiti di partecipazione al concorso, pena l'esclusione;

16) data e firma in originale. La sottoscrizione non è soggetta ad autenticazione.

La mancata sottoscrizione della domanda in originale comporta l'esclusione dal concorso.

Ai sensi dell'art. 20 della Legge 5.02.1992, n. 104, i candidati portatori di handicap hanno la facoltà di indicare, nella domanda di partecipazione al concorso, l'ausilio necessario in relazione al proprio handicap, nonché l'eventuale necessità di tempi aggiuntivi per l'espletamento delle prove.

Gli aspiranti devono altresì indicare l'indirizzo presso il quale deve, ad ogni effetto, essere fatta ogni necessaria comunicazione, con esatta indicazione del codice di avviamento postale, n. telefonico (anche cellulare); essi sono tenuti a comunicare tempestivamente ogni cambiamento di indirizzo all'Amministrazione, la quale non assume alcuna responsabilità nel caso di irreperibilità presso l'indirizzo comunicato.

L'Amministrazione si riserva la facoltà di richiedere, in qualunque momento, la presentazione dei documenti attestanti il possesso dei requisiti dichiarati.

5) DOCUMENTAZIONE DA ALLEGARE ALLA DOMANDA

- a) Curriculum formativo e professionale redatto e sottoscritto dall'interessato.
- b) Idonea certificazione attestante il conseguimento dei titoli di cui al punto 2, lett. a) b) c) e).
- c) Eventuali pubblicazioni o altri documenti scientifici e di carriera che il candidato ritenga opportuno presentare.
- d) Elenco in carta semplice dei documenti e dei titoli presentati, datato e firmato.
- e) Copia fotostatica di valido documento di riconoscimento con fotografia.

Non saranno presi in considerazione documenti o titoli che gli aspiranti hanno allegato a pratiche di altri avvisi o concorsi presso questa Azienda.

L'Azienda si riserva la facoltà di richiedere integrazioni, rettifiche e regolarizzazioni di documenti che si riterranno legittimamente attuabili.

I lavori scientifici (articoli, comunicazioni, abstracts, poster, ecc.), che devono essere editi a stampa, devono essere materialmente prodotti in originale o in copia autenticata ai sensi di legge, ovvero in semplice copia fotostatica tratta dagli originali pubblicati dichiarata conforme all'originale ai sensi di legge dal candidato. Se solo dichiarati non saranno valutati.

Di tali pubblicazioni deve essere prodotto elenco dettagliato, con numerazione progressiva in relazione al corrispondente documento e con indicazione della relativa forma originale o autenticata e può valere come dichiarazione di conformità agli originali citando la seguente formula: "Il sottoscritto _____, ai sensi degli Artt. 47 e 76 del D.P.R. 445/2000 dichiara che le copie dei documenti allegati sono conformi agli originali".

L'aspirante può inoltre allegare eventuali titoli che ritenga opportuno presentare per la valutazione di merito, prodotti in originale o in copia autenticata ai sensi di legge.

I titoli che ex art. 5 D.P.R. n. 487/94 danno diritto a precedenza o preferenza a parità di punteggio o ad eventuali riserve previste da leggi speciali devono essere ritualmente autocertificati.

Non saranno valutati i titoli non debitamente autocertificati o presentati oltre il termine di scadenza, né saranno prese in considerazione copie di documenti non autenticati ai sensi di legge.

L'eventuale riserva di invio successivo di documenti è priva d'effetto.

Qualora le dichiarazioni di cui agli Artt. 46 e 47 del D.P.R. 445/2000 e s.m.i. presentino delle irregolarità o delle omissioni rilevabili d'ufficio, non costituenti falsità riguardanti i requisiti d'ammissione si darà notizia di tale irregolarità all'interessato, il quale sarà tenuto alla regolarizzazione o al completamento della dichiarazione; in mancanza il procedimento non avrà seguito.

L'Azienda effettua idonei controlli, anche a campione, e in tutti i casi in cui sorgono fondati dubbi, sulla veridicità delle dichiarazioni sostitutive di cui agli artt. 46 e 47 D.P.R. 445/2000 e s.m.i.. Chiunque rilascia dichiarazioni mendaci, forma atti falsi o ne fa uso nei casi previsti dal D.P.R. n. 445/2000 e s.m.i., è punito ai sensi del codice penale e delle leggi speciali in materia.

L'esibizione di un atto contenente dati non più rispondenti a verità equivale ad uso di atto falso.

Le dichiarazioni sostitutive rese ai sensi degli artt. 46 e 47 D.P.R. 445/2000, e s.m.i., sono considerate come fatte a pubblico ufficiale.

Se i reati di cui sopra sono commessi per ottenere la nomina ad un pubblico ufficio, il giudice, nei casi più gravi, può applicare l'interdizione temporanea dai pubblici uffici.

Ferme restando le sanzioni penali previste dall'art. 76 D.P.R. n. 445/2000, e s.m.i., per l'ipotesi di dichiarazioni mendaci, qualora dai controlli emerga la non veridicità delle dichiarazioni rese dal concorrente, il medesimo decade dai benefici eventualmente conseguenti al provvedimento emanato sulla base della dichiarazione non veritiera.

6) DICHIARAZIONI SOSTITUTIVE

La dichiarazione sostitutiva relativa agli incarichi dirigenziali (incarico di direttore di struttura complessa, incarico di responsabile di struttura semplice, incarico di alta professionalità, incarico di natura professionale, ecc.) deve contenere: tipologia incarico, denominazione incarico, date di inizio e fine complete di giorno, mese, anno.

I servizi prestati all'estero devono essere riconosciuti ai sensi della L. n. 735/60 e pertanto occorre specificare analiticamente gli estremi del Ministero della salute con il quale ne è stato disposto il riconoscimento in Italia.

La dichiarazione sostitutiva relativa al servizio prestato presso Case di Cura private deve espressamente contenere l'indicazione della convenzione o accreditamento con il S.S.N.; in assenza di tale indicazione il servizio non sarà considerato, qualora di dipendenza, nei titoli di carriera ma nel curriculum formativo e professionale.

La dichiarazione sostitutiva relativa allo svolgimento di attività ambulatoriale interna in base a rapporti convenzionali di cui all'art. 21 del D.P.R. n. 483/97 (attività specialistica ambulatoriale convenzionata) deve inoltre contenere tassativamente l'orario di attività settimanale.

La dichiarazione sostitutiva relativa ai periodi di effettivo servizio militare di leva, di richiamo alle armi, di ferma volontaria e di rafferma deve tassativamente contenere quanto indicato nel foglio matricolare dello stato di servizio (esatto periodo di svolgimento, qualifica rivestita e struttura presso cui è stato prestato).

La dichiarazione sostitutiva relativa alla partecipazione a corsi, convegni, congressi, seminari deve contenere: oggetto, società o ente organizzatore, data, luogo e durata di svolgimento, partecipazione come uditore o relatore e se era previsto un esame finale.

La dichiarazione sostitutiva relativa a dottorato di ricerca e a master deve contenere: denominazione del titolo, sede e denominazione dell'università/ente presso cui è stato conseguito, durata legale del corso, data conseguimento, votazione riportata.

La dichiarazione sostitutiva relativa allo svolgimento di attività di docenza, deve contenere: titolo, società o ente organizzatore, date in cui è stata svolta la docenza, numero di ore svolte.

7) NOMINA DELLA COMMISSIONE E MODALITA' DI SELEZIONE

La Commissione, ai sensi di quanto disposto dall'art. 15 D. Lgs. n. 502/92 e s.m.i., è composta dal Direttore Sanitario dell'azienda interessata e da tre Direttori di Struttura Complessa nella medesima disciplina dell'incarico da conferire, individuati tramite sorteggio da un elenco nazionale nominativo costituito dall'insieme degli elenchi regionali dei Direttori di Struttura Complessa appartenenti ai ruoli regionali del Servizio Sanitario Nazionale.

Le operazioni di sorteggio dei componenti la commissione di selezione sono svolte dalla Commissione di sorteggio nominata dal Direttore Generale dell'ASL TO3 e composta da tre dipendenti del ruolo amministrativo di cui uno con funzioni di Presidente e uno anche con funzioni di segretario.

Qualora fossero sorteggiati tre direttori di struttura complessa della Regione Piemonte non si procederà alla nomina del terzo sorteggiato e si proseguirà nel sorteggio fino ad individuare almeno un componente della commissione di regione diversa.

Per ogni componente titolare viene sorteggiato un componente supplente.

Le operazioni di sorteggio si svolgeranno, in pubblica seduta, presso la S.C. Personale e Gestione Risorse Umane dell'A.S.L. TO3, Via Martiri XXX Aprile, n 30 – Collegno (TO), alle ore 10,00 del 10° giorno lavorativo successivo alla data di scadenza del bando.

Gli eventuali ulteriori sorteggi avranno luogo il 10° giorno lavorativo successivo alla data dell'ultimo sorteggio effettuato, con inizio alle ore 10,00 e presso la stessa sede.

Il presente comunicato ha valore di notifica nei confronti di tutti gli interessati.

La data e la sede del colloquio saranno comunicate ai candidati risultati in possesso dei requisiti richiesti, sul sito Aziendale: www.aslto3.piemonte.it - Concorsi, avvisi e bandi per la selezione di personale e di collaborazioni professionali - Comunicazioni Concorsi oppure al seguente link <http://www.aslto3.piemonte.it/servizi/comunicazioni.shtml>; e tramite lettera raccomandata a.r. o telegramma al recapito indicato nella domanda, o tramite Posta Elettronica Certificata nel caso la domanda sia stata inviata per via telematica almeno 15 giorni antecedenti la data del colloquio.

I candidati che non si presenteranno a sostenere il colloquio nel giorno, nell'ora e nella sede stabiliti, saranno dichiarati esclusi dalla procedura quale sia la causa dell'assenza, anche se non dipendente dalla volontà dei singoli concorrenti.

La Commissione, al termine del colloquio e della valutazione del curriculum, stabilirà sulla base dell'analisi di una valutazione complessiva, l'idoneità di ciascun candidato all'incarico.

8) PUNTEGGIO MACROAREE E MODALITA' DI SELEZIONE

La Commissione preso atto del profilo Professionale del dirigente da incaricare, così come delineato nel presente avviso, all'atto del primo insediamento definisce i criteri di valutazione.

Sulla base di quanto previsto dalla D.G.R. n. 14-6180 del 29.07.2013, gli ambiti della valutazione sono articolati sulle seguenti macroaree:

- Curriculum punteggio massimo: punti 40
- Colloquio punteggio massimo: punti 60

L'analisi comparativa dei curricula con l'attribuzione del relativo punteggio avviene sulla base dei seguenti elementi:

Esperienze di carattere professionale e formativo PUNTI 10

(sulla base delle definizioni di cui all'art. 8 comma 3, DPR 484/97)

Titoli professionali posseduti PUNTI 10

(titoli scientifici, accademici, e pubblicazioni con particolare riferimento alle competenze organizzative e professionali)

Volume dell'attività svolta PUNTI 10

(in linea con i principi di cui all'art. 6 in particolare commi 1 e 2 DPR n. 484/97)

Aderenza al profilo professionale ricercato PUNTI 10

Il colloquio è diretto a verificare le capacità professionali del candidato nella specifica disciplina con riferimento alle esperienze professionali maturate e documentate nel curriculum nonché ad accertare le capacità gestionali, organizzative e di direzione con riferimento all'incarico da assumere (art. 8, comma 2 DPR 484/1997).

Il colloquio si intende superato con il punteggio minimo di 42/60.

Il punteggio complessivo è determinato sommando il punteggio conseguito nella valutazione del curriculum al punteggio riportato nel colloquio.

Al termine delle operazioni di selezione, la Commissione redige una terna di candidati idonei sulla base dei migliori punteggi attribuiti.

9) CONFERIMENTO DELL'INCARICO

L'incarico, che ha durata di cinque anni, rinnovabile ai sensi della normativa vigente, verrà conferito dal Direttore Generale con atto deliberativo di nomina.

Ai sensi dell'Art. 15 comma 7 bis lettera b) del D. Leg. n. 502/1992 e ss.mm.ii. sulla base dell'analisi comparativa dei curricula, dei titoli professionali posseduti, avuto anche riguardo alle necessarie competenze organizzative e gestionali, dei volumi dell'attività svolta, dell'aderenza al profilo ricercato e degli esiti del colloquio, la commissione presenta al Direttore Generale una terna di candidati idonei formata sulla base dei migliori punteggi attribuiti.

Il Direttore Generale individua il candidato da nominare nell'ambito della terna predisposta dalla commissione e lo nomina con provvedimento formale; qualora intenda nominare uno tra i due candidati che non hanno conseguito il miglior punteggio, deve motivare analiticamente tale scelta e tali motivazioni devono essere pubblicate sul sito internet dell'Azienda.

L'esclusività del rapporto di lavoro costituisce criterio preferenziale per il conferimento dell'incarico.

L'incarico a tempo indeterminato di direzione di struttura complessa è conferito a rapporto di lavoro esclusivo

L'Azienda provvederà alla pubblicazione sul proprio sito internet www.aslto3.piemonte.it di quanto previsto dall'art. 15 comma 7 bis lettera d) del D. Lgs. 502/1992

L'amministrazione si riserva la facoltà di non procedere all'attribuzione dell'incarico in relazione all'intervento di particolari vincoli legislativi, regolamentari, finanziari od organizzativi. La nomina dell'incaricato sarà subordinata all'esistenza di norme che autorizzino l'Azienda ad effettuare assunzioni, per cui nessuno potrà vantare alcun diritto soggettivo od interesse legittimo alla nomina.

10) COSTITUZIONE DEL RAPPORTO DI LAVORO

L'Azienda, prima di procedere alla stipulazione del contratto individuale per la costituzione del rapporto di lavoro, provvederà ad acquisire e verificare le informazioni oggetto delle dichiarazioni sostitutive rese dal candidato.

Nel termine di trenta giorni il vincitore dell'avviso dovrà dichiarare di non avere altri rapporti di impiego pubblico o privato e di non trovarsi in nessuna delle condizioni di incompatibilità richiamate dall'art. 53 del D. Lgs. n. 165/01. In caso contrario, unitamente ai documenti, dovrà essere presentata una dichiarazione di opzione per la nuova Azienda.

Costituisce motivo di recesso per giusta causa l'aver ottenuto l'assunzione mediante false dichiarazioni nella domanda o mediante presentazione di documenti falsi e/o viziati da invalidità non sanabile. Il provvedimento di decadenza è adottato con deliberazione dell'A.S.L.TO3 in conseguenza di quanto sopra.

11) NORME FINALI

L'Amministrazione si riserva la facoltà insindacabile, senza che gli aspiranti possano sollevare obiezioni o vantare diritti di sorta, di modificare, prorogare, sospendere o revocare il presente avviso, o parte di esso, qualora ne rilevasse la necessità o l'opportunità per ragioni di pubblico

interesse ovvero in ragione in esigenze attualmente non valutabili né prevedibili, nonché in applicazione di disposizioni di contenimento della spesa pubblica che impedissero, in tutto o in parte, l'assunzione di personale o per mancanza di disponibilità finanziaria dell'A.S.L. e fatte salve, infine, eventuali diverse indicazioni regionali in materia.

I termini di conclusione del procedimento afferente la procedura di selezione sono stabiliti, di norma, in 12 mesi a decorrere dalla pubblicazione dell'avviso nella Gazzetta Ufficiale della Repubblica Italiana.

Per quanto non esplicitamente previsto nel presente avviso si rimanda alle norme di cui al D. Lgs. n. 502/92 e ss.mm.ii., al D.P.R. 484/97, al D.P.R. 487/94 e ai contenuti della D.G.R. n. 14-6180 del 29.07.2013 oltre a quanto stabilito dal C.C.N.L. della Dirigenza Medica Veterinaria vigente.

Per ulteriori informazioni rivolgersi all'Ufficio Concorsi della S.C Personale e Gestione Risorse Umane- Azienda Sanitaria Locale TO3 presso le sedi di:

Via Martiri XXX Aprile, n. 30 10093 Collegno TO - Tel: 011/4017020 – 4017021 - 4017095.

Stradale Fenestrelle, 72 - 10064 Pinerolo TO - Tel. 0121/235181-235121.

Il bando di concorso pubblico sarà disponibile sul sito Aziendale www.aslto3.piemonte.it – Amministrazione Trasparente – Bandi di Concorso oppure al seguente link: <http://www.aslto3.piemonte.it/PubblicazioneFtp/DL33/concorsiinvigore.xml> dopo la pubblicazione sulla Gazzetta Ufficiale della Repubblica Italiana.

IL DIRETTORE GENERALE

Dr. Flavio BORASO

ALLEGATO A

SCHEMA ESEMPLIFICATIVO DI DOMANDA DI AMMISSIONE ALL'INCARICO QUINQUENNALE DI DIRETTORE DI STRUTTURA COMPLESSA

Alla Struttura Complessa

Personale e Gestione Risorse Umane

AZ. SAN. LOCALE TO3

Via Martiri XXX Aprile, 30

10093 Collegno (TO)

Il/La sottoscritto/a (cognome e nome) _____

nato/a in _____ il _____ residente in _____

(provincia di _____) (cap. _____), in via _____

Tel. _____ chiede di essere ammesso/a. all'avviso pubblico, per l'attribuzione dell'incarico quinquennale di Direttore di Struttura Complessa –Disciplina Medicina Interna per la Direzione della S.C. Medicina Generale Pinerolo

A tale scopo, ai sensi degli artt. 46 e 47 del D.P.R. 445/2000, consapevole delle sanzioni penali previste dall'art. 76 del D.P.R. 28 dicembre 2000, n. 445, per le ipotesi di falsità in atti e dichiarazioni non veritiere dichiara:

1. di essere cittadino/a italiano/a ovvero di essere cittadino di uno dei paesi dell'Unione Europea o Paesi Terzi ((in tal caso il candidato deve dichiarare il possesso dei requisiti di cui al punto 1 dei "Requisiti Generali di ammissione") _____ e di possedere adeguata conoscenza della lingua italiana;

2. di essere iscritto/a nelle liste elettorali del Comune di _____ (in caso di mancata iscrizione indicarne i motivi);

3. di non aver riportato condanne penali e di non essere destinatario di provvedimenti che riguardano l'applicazione di misure di prevenzione, di decisioni civili e di provvedimenti amministrativi iscritti nel casellario Giudiziale ai sensi della vigente normativa; in particolare di non aver riportato condanne penali per i reati di cui agli articoli 600-bis, 600-ter, 600-quater, 600-quinquies e 609-undicies del codice penale, ovvero dell'irrogazione di sanzioni interdittive all'esercizio di attività che comportino contatti diretti e regolari con minori oppure indicare le eventuali condanne riportate;

4. di non essere a conoscenza di essere sottoposto a procedimenti penali;

5. di essere in possesso del seguente titolo di studio _____ conseguito presso _____ nell'anno _____;

6. di essere in possesso dei requisiti specifici di ammissione (per quanto riguarda la Specializzazione deve essere indicata l'esatta dicitura della stessa, la data e l'Università presso cui è stata conseguita);

7. di essere iscritto/a all'Ordine dei Medici di _____ dal _____ con il numero _____;

8. di trovarsi nella seguente posizione nei riguardi degli obblighi militari (per i soggetti nati entro il 1985) _____;

9. di aver svolto servizio presso le seguenti Pubbliche Amministrazioni _____ nella posizione funzionale di _____

dal _____ al _____ (indicare se lavoro a Tempo Determinato o Indeterminato) _____ (indicare eventuali cause di risoluzione);

10. di aver svolto attività _____ presso _____ dal _____ al _____;

11. di aver partecipato ai seguenti corsi di formazione professionale e di aggiornamento: _____ presso _____ in qualità di _____ dal _____

- _____ al _____ con/senza esame finale;
12. di produrre n. _____ pubblicazioni allegare alla presente;
13. di non essere stato/a destituito/a o dispensato/a dall'impiego presso una Pubblica Amministrazione;
14. di essere in possesso, alla data di scadenza del termine stabilito dal presente bando, di tutti i requisiti generali e specifici di ammissione;
15. di possedere i seguenti titoli _____ che conferiscono il diritto di precedenza o preferenza nella nomina (in caso negativo omettere tale dichiarazione)
16. di essere disponibile a formulare opzione per il rapporto di lavoro esclusivo;
17. di dichiarare che il domicilio al quale dovranno essere inviate le comunicazioni relative al presente avviso è in via/corso _____
_____ n _____ cap _____ Paese _____
_____ Prov. _____

Tel. _____ riservandosi di comunicare tempestivamente ogni variazione dello stesso;

18. di autorizzare l'Azienda al trattamento dei propri dati personali del D.Lgs. n. 196 del 30.06.2003 per l'espletamento della procedura;
19. di allegare alla presente istanza la documentazione prevista del bando accettando le condizioni fissate dal bando stesso nonché quelle che disciplinano e disciplineranno lo stato giuridico ed economico del personale dell'A.S.L. TO3.

Data,

(firma per esteso e leggibile)

Ai sensi dell'art. 38, del D.P.R. 28 dicembre 2000, n. 445, si precisa di allegare copia fotostatica (non autenticata) di un documento di identità.

ALLEGATO B)

CURRICULUM FORMATIVO E PROFESSIONALE

a cui si allegano:

dichiarazione relativa alla tipologia qualitativa e quantitativa delle prestazioni effettuate (casistica),

dichiarazione relativa alla tipologia delle istituzioni in cui sono allocate le strutture presso cui ha

svolto attività

Autocertificazioni (artt. 46 e 47 D.P.R. n. 445/2000)

Il sottoscritto

COGNOME E NOME	NATO A	IL

RESIDENTE A (luogo/provincia)	IN (indirizzo)	TELEFONO CELLULARE E-MAIL

in riferimento alla domanda di partecipazione alla pubblica selezione per il conferimento dell'incarico quinquennale, ai sensi del D. Lgs. n. 502/92, e s.m.i., di

DIRIGENTE MEDICO DIRETTORE

DI STRUTTURA COMPLESSA MEDICINA GENERALE PINEROLO

ai sensi degli artt. 46 e 47 D.P.R. n. 445/2000, consapevole delle sanzioni penali previste dall'art. 76 D.P.R. n. 445/2000 nel caso di mendaci dichiarazioni, falsità negli atti, uso o esibizione di atti falsi o contenuti dati non più rispondenti a verità, nonché della decadenza dai benefici conseguenti al provvedimento eventualmente emanato sulla base della dichiarazione non veritiera, qualora dal controllo effettuato emerga la non veridicità del contenuto di taluna, dichiara sotto la propria personale responsabilità che quanto di seguito riportato corrisponde a verità.

DICHIARA

(compilare le voci che riguardano le dichiarazioni effettuate)

- di essere in possesso dei seguenti titoli di studio:

DENOMINAZIONE TITOLO STUDIO	ISTITUTO SCOLASTICO	SEDE ISTITUTO SCOLASTICO	DATA RILASCIO	VOTO

LAUREA	UNIVERSITA'	SEDE UNIVERSITA'	DATA RILASCIO	VOTO

Durata legale del corso di laurea (anni accademici) _____

Titolo tesi di laurea _____

Estremi del provvedimento di riconoscimento di eventuale titolo di studio conseguito all'estero:

SPECIALIZZAZIONE	UNIVERSITA'	SEDE UNIVERSITA'	DATA RILASCIO	VOTO

Durata legale del corso di specializzazione (anni accademici) _____

Titolo tesi di specializzazione _____

Estremi del provvedimento di riconoscimento di eventuale titolo di studio conseguito all'estero:

- di essere in possesso dell'abilitazione all'esercizio della seguente professione:

PROFESSIONE	UNIVERSITA'	SEDE UNIVERSITA'	DATA RILASCIO (sessione)	VOTO

- di essere iscritto al seguente albo professionale:

ALBO	PROVINCIA	DATA E N. ISCRIZIONE

- di essere (di essere stato) dipendente delle seguenti pubbliche amministrazioni (A.S.L., A.S.O., Enti Pubblici, ecc.), da cui si evince anche il possesso del requisito specifico dell'anzianità di servizio:

N.	ENTE CON INDIRIZZO	TIPO RAPPORTO*	POSIZIONE QUALIFICA PROFILO DISCIPLINA	DAL (gg/mm/aa)	AL (gg/mm/aa)
1					
2					
...					

* indicare:

- dipendente a tempo indeterminato, a tempo determinato, tempo pieno, tempo parziale con percentuale, rapporto esclusivo/non esclusivo, ecc.
- eventuali interruzioni (aspettativa, congedi, ecc.) e relativi periodi
- se ricorrono o meno le condizioni di cui all'ultimo comma dell'art. 46 D.P.R. n. 761/79 e la misura della riduzione
- motivi della cessazione
- servizio militare
- estremi del provvedimento di riconoscimento di eventuale servizio prestato all'estero

- di essere (di essere stato) titolare dei seguenti incarichi dirigenziali nell'ambito dei rapporti di lavoro presso le pubbliche amministrazioni di cui al punto precedente:

N.	ENTE	TIPO INCARICO*	DENOMINAZIONE INCARICO	DAL (gg/mm/aa)	AL (gg/mm/aa)
1					
.					

* indicare:

direttore S.C., responsabile S.S., incarico di alta professionalità, incarico di natura professionale, ecc.

- di essere stato (di essere) dipendente delle seguenti case di cura private convenzionate/accreditate:

N.	ENTE CON INDIRIZZO	TIPO RAPPORTO*	POSIZIONE QUALIFICA PROFILO DISCIPLINA	DAL (gg/mm/aa)	AL (gg/mm/aa)
1					
2					
...					

* indicare:

- dipendente a tempo indeterminato, a tempo determinato, tempo pieno, tempo parziale con percentuale, ecc.

-eventuali interruzioni (aspettativa, congedi, ecc.) e relativi periodi

- motivi della cessazione

- estremi del provvedimento di riconoscimento di eventuale servizio prestato all'estero

- di aver prestato (di prestare) attività a diverso titolo presso le seguenti pubbliche amministrazioni (A.S.L., A.S.O., Enti Pubblici, ecc.) e case di cura private convenzionate/accreditate:

N.	ENTE CON INDIRIZZO	TIPO RAPPORTO*	POSIZIONE QUALIFICA PROFILO DISCIPLINA	DAL (gg/mm/aa)	AL (gg/mm/aa)
1					
2					
...					

* indicare:

- incarico libero – professionale, collaborazione coordinata e continuativa, borsa di studio, convenzionato, stage, frequenza volontaria, ecc.

- motivi della cessazione

- indicare l'orario settimanale per l'attività specialistica ambulatoriale convenzionata

- indicare gli estremi del provvedimento di riconoscimento di eventuale servizio prestato all'estero

- di avere svolto i seguenti servizi/attività presso privati:

N.	DATORE LAVORO CON INDIRIZZO	TIPO RAPPORTO*	QUALIFICA	DAL (gg/mm/aa)	AL (gg/mm/aa)
1					
...					

Possono essere allegati certificati

- di essere in possesso del seguente attestato di partecipazione al corso regionale di formazione manageriale ex art 5, c. 1, lett. d) del D.P.R. n. 484/97 (eventuale):

- di avere partecipato ai seguenti corsi/congressi/convegni/seminari:

N.	TITOLO	ENTE ORGANIZZATORE	DATA LUOGO DURATA SVOLGIMENTO	TIPO CORSO*
1				
...				

* indicare:

con/senza esame finale, come uditore/relatore o docente

Possono essere allegati certificati

- di avere svolto (di svolgere) la seguente attività di docenza:

N.	DOCENZA	ENTE ORGANIZZATORE	DATA SVOLGIMENTO	N° ORE DOCENZA
1				
...				

Possono essere allegati certificati

- di essere autore/coautore dei seguenti lavori scientifici editi a stampa:

N.	AUTORIE/I	TITOLO	RIVISTA/TESTO EDIZIONE DATA	N° PAGINE
1				
...				

Devono essere allegate pubblicazioni

- Ulteriori elementi utili per la valutazione relative al profilo/fabbisogno professionale:

Dichiara inoltre di essere informato, ai sensi e per gli effetti di cui all'art. 13 D. Lgs. n. 196/2003, che i dati personali raccolti saranno trattati, anche con strumenti informatici, esclusivamente nell'ambito del procedimento per il quale la presente dichiarazione viene resa.

DATA, _____

FIRMA _____

N.B.: Il presente stampato costituisce una traccia che può essere modificata a seconda delle esigenze dell'interessato.

ALLEGATO C

ELENCO DOCUMENTI ALLEGATI

Dichiarazione sostitutiva dell'atto di notorietà (art. 47 D.P.R. n. 445/2000)

Il sottoscritto

COGNOME E NOME	NATO A	IL

RESIDENTE A (luogo/provincia)	IN (indirizzo)	TELEFONO CELLULARE E-MAIL

in riferimento alla domanda di partecipazione alla pubblica selezione per il conferimento dell'incarico quinquennale, ai sensi del D. Lgs. n. 502/92, e s.m.i., di

**DIRIGENTE MEDICO DIRETTORE DI STRUTTURA COMPLESSA MEDICINA
GENERALE PINEROLO**

ai sensi degli artt. 46 e 47 D.P.R. n. 445/2000, consapevole delle sanzioni penali previste dall'art. 76 D.P.R. n. 445/2000 nel caso di mendaci dichiarazioni, falsità negli atti, uso o esibizione di atti falsi o contenuti dati non più rispondenti a verità, nonché della decadenza dai benefici conseguenti al provvedimento eventualmente emanato sulla base della dichiarazione non veritiera, qualora dal controllo effettuato emerga la non veridicità del contenuto di taluna, dichiara sotto la propria personale responsabilità che le allegate copie dei sotto elencati documenti sono conformi agli originali:

1. _____
2. _____
3. _____
4. _____

... _____

DATA, _____

FIRMA _____